



Ministero della Pubblica Istruzione, dell'Università e della Ricerca
Ufficio scolastico regionale per il Lazio
ISTITUTO COMPRENSIVO STATALE "Ettore Sacconi"
Via Umberto I n° 7 - 01016 Tarquinia (VT) 7 Tel. 0766-840899 - Fax 84024

PROTOCOLLO DI SICUREZZA

MISURE PER IL CONTRASTO E IL CONTENIMENTO DELLA DIFFUSIONE DEL VIRUS COVID-19 NELLE SCUOLE

VERSIONE SETTEMBRE 2020

DATA : 16 SETTEMBRE 2020

Στudio di Ινγεγνερια

Ing. Daniele FELICI

Via G. Mazzini n. 8 Grosseto
Tel 0564 24324 cell. 3929709118

PROTOCOLLO DI SICUREZZA

MISURE PER IL CONTRASTO E IL CONTENIMENTO DELLA DIFFUSIONE DEL VIRUS COVID-19 NELLE SCUOLE

Stante la situazione di emergenza sanitaria,

- TENUTO CONTO della normativa vigente in materia di contrasto alla diffusione del Virus COVID-19,
- VISTE le principali disposizioni generali di natura sanitaria, condivise con il Ministero della Salute ed il CTS a livello nazionale,
- VISTO quanto indicato nel **“Protocollo condiviso di regolamentazione delle misure per il contrasto e il contenimento della diffusione del virus Covid-19 negli ambienti di lavoro”** pubblicato il 14 marzo 2020 ed integrato in data 24 Aprile 2020, sottoscritto su invito del Presidente del Consiglio dei ministri, del Ministro dell’economia, del Ministro del lavoro e delle politiche sociali, del Ministro dello sviluppo economico e del Ministro della salute, che hanno promosso l’incontro tra le parti,
- VISTE le disposizioni riportate nel documento **“misure per il contrasto e il contenimento della diffusione del virus covid-19 nelle scuole del sistema nazionale di istruzione”** del 06 Agosto 2020, sottoscritto dal Ministro dell’Istruzione e da Organizzazioni Sindacali,
- VISTO quanto riportato nel Rapporto ISS COVID-19 n. 58/2020 del 21 Agosto 2020 e nella revisione del 28 Agosto 2020 “Indicazioni operative per la gestione di casi e focolai di SARS-CoV-2 nelle scuole e nei servizi educativi dell’infanzia”, quest’ultima allegata al D.P.C.M. del 7 Settembre 2020 - *Ulteriori disposizioni attuative del decreto-legge 25 marzo 2020, n. 19, recante misure urgenti per fronteggiare l'emergenza epidemiologica da COVID-19, e del decreto-legge 16 maggio 2020, n. 33, recante ulteriori misure urgenti per fronteggiare l'emergenza epidemiologica da COVID-19-*,
- VISTE le indicazioni fornite dal Sistema Sanitario Regionale - ASL Viterbo – Regione Lazio

L’**Istituto Comprensivo Statale “E. Sacconi”** di Tarquinia (VT) ha provveduto ad elaborare una serie di misure per fronteggiare l’emergenza epidemiologica riportate nel presente PROTOCOLLO DI REGOLAMENTAZIONE.

1. MISURE GENERALI DI SICUREZZA

REFERENTE COVID SCOLASTICO

In ogni singola struttura è stato identificato un “REFERENTE COVID SCOLASTICO” e un suo sostituto; le mansioni dei suddetti referenti saranno specificate nei paragrafi seguenti.

Il referente scolastico per il COVID-19 comunicherà al DdP se si verifica un numero elevato di assenze improvvise di studenti in una classe (es. 40%; il valore deve tenere conto anche della situazione delle altre classi) o di insegnanti.

In presenza di casi confermati COVID-19, spetta al DdP della ASL competente territorialmente di occuparsi dell'indagine epidemiologica volta ad espletare le attività di contact tracing (ricerca e gestione dei contatti). Per gli alunni ed il personale scolastico individuati come contatti stretti del caso confermato COVID-19 il DdP provvederà alla prescrizione della quarantena per i 14 giorni successivi all'ultima esposizione.

Per agevolare le attività di contact tracing, il referente scolastico per COVID-19 dovrà:

- fornire l'elenco degli studenti della classe in cui si è verificato il caso confermato;
- fornire l'elenco degli insegnanti/educatori che hanno svolto l'attività di insegnamento all'interno della classe in cui si è verificato il caso confermato;
- fornire elementi per la ricostruzione dei contatti stretti avvenuti nelle 48 ore prima della comparsa dei sintomi e quelli avvenuti nei 14 giorni successivi alla comparsa dei sintomi. Per i casi asintomatici, considerare le 48 ore precedenti la raccolta del campione che ha portato alla diagnosi e i 14 giorni successivi alla diagnosi;
- indicare eventuali alunni/operatori scolastici con fragilità
- fornire eventuali elenchi di operatori scolastici e/o alunni assenti

MODALITÀ DI INGRESSO NELL'EDIFICIO SCOLASTICO

Si precisa che:

Per lo spostamento dal proprio domicilio ALLA SCUOLA di lavoro e viceversa, sui mezzi pubblici è fatto obbligo di usare la mascherina ed è raccomandata la pulizia/igienizzazione delle mani. Ove possibile, è consigliato anche l'uso dei mezzi della mobilità sostenibile individuale o di coppia (bicicletta e mezzi elettrici). Nel caso dell'auto privata con due persone si raccomanda l'utilizzo della mascherina.

CRITERI PRELIMINARI PER L'INGRESSO NEI PLESSI SCOLASTICI

Ai plessi scolastici dell'Istituto potranno accedere gli studenti e gli operatori dipendenti della scuola per i quali sussistano le seguenti condizioni:

- l'assenza di sintomatologia respiratoria o di temperatura corporea superiore a 37.5°C anche nei tre giorni precedenti;
- non essere o non essere stato in quarantena o isolamento domiciliare negli ultimi 14 giorni e, in

caso affermativo, esibire certificazione/documentazione del termine della stessa;

- nel caso di precedente positività al COVID-19, presentazione di certificazione di avvenuta negativizzazione come da normativa vigente;

Tutti dovranno assumere comportamenti corretti come l'igiene delle mani, il distanziamento interpersonale, l'uso della mascherina quando prescritto.

INGRESSO NEL PLESSO SCOLASTICO

Sono stati previsti accorgimenti organizzativi al fine di differenziare l'ingresso e l'uscita degli studenti sia attraverso uno scaglionamento orario sia rendendo disponibili tutte le vie di accesso esistenti nelle strutture, compatibilmente con le caratteristiche strutturali e di sicurezza dell'edificio scolastico e degli ingressi, al fine di differenziare e ridurre il carico e il rischio di assembramento.

DISTANZIAMENTO

Spazi al chiuso

La misura minima di distanziamento interpersonale indicata è di 1 metro nelle aule e in generale negli spazi al chiuso.

- è stato configurato un layout delle aule che consente di prevedere un'area statica dedicata alla zona banchi dove, in posizione seduta è rispettato un di stanziamento minimo tra le rime buccali degli studenti di almeno 1 metro;
- è stata individuata una zona interattiva che consente il distanziamento di oltre 2 metri lineari tra docente e alunno.
- tutti gli studenti di età superiore ai sei anni dovranno indossare una mascherina chirurgica quando si alzeranno dal loro banco.
- Nel caso in cui non si possa garantire il distanziamento, gli studenti e il personale, dovranno indossare la mascherina
- sono state attuate specifiche procedure gestionali per consentire il distanziamento (es. senso di marcia, passaggi scaglionati, etc).

Spazi all'aperto

È stata data disposizione che anche negli spazi esterni deve essere rispettato il distanziamento minimo di 1 metro, oltre ad individuare i percorsi per gli spostamenti.

Spazi comuni

Negli spazi comuni come ad esempio, corridoi, locali di ingresso, scale, servizi igienici ecc. sono stati previsti percorsi che favoriscono il distanziamento tra le persone, limitando gli assembramenti, anche attraverso apposita segnaletica – segnaletica orizzontale zona servizi igienici.

Per le attività di educazione fisica, qualora svolte al chiuso (es. palestre), dovrà essere garantita adeguata aerazione e un distanziamento interpersonale di almeno 2 metri. È stata fornita l'indicazione di non effettuare i giochi di squadra e gli sport di gruppo; potranno essere effettuate le attività fisiche sportive individuali che permettano il distanziamento interpersonale.

Cartellonistica informativa

All'ingresso e nei punti maggiormente visibili dei plessi scolastici è stata posizionata apposita cartellonistica schede informative su norme comportamentali e distanziamento interpersonale.

UTILIZZO DEGLI AMBIENTI E MATERIALI

- Sono state adottate misure per evitare nei limiti del possibile l'uso promiscuo dello stesso spazio da gruppi diversi.
- Nel caso in cui, per motivi di necessità non diversamente superabile, all'interno di un'aula siano aggregati alunni di gruppi classe diverse, tale situazione dovrà essere riportata in apposito registro indicando giorno ora e elenco dei presenti (compreso i docenti)
- Ambienti con funzione educativa diversa possono essere fruiti da gruppi diversi, in diversi momenti, prevedendo la pulizia e disinfezione dello spazio prima e dopo l'utilizzo.
Deve essere presente una tabella che registri e programmi la turnazione nei vari ambienti (interni ed esterni), alternata dalla pulizia e disinfezione degli stessi.
- Tutti gli ambienti saranno frequentemente areati. Nei locali, in particolare aule, saranno periodicamente aperte le finestre per garantire un ricambio d'aria regolare e sufficiente; nello specifico indicherà l'apertura di almeno 5 minuti ogni ora.
- Ogni qualvolta gli alunni e l'insegnante rientreranno nella propria aula dovrà necessariamente essere effettuata l'igienizzazione delle mani;
- Prima dell'utilizzo di strumenti per scrittura alla lavagna tutti dovranno effettuare l'igienizzazione delle mani;
- nel caso in cui si verificasse l'utilizzo da parte di più soggetti di uno strumento utilizzato allo scopo educativo (es passaggio di un libro o di un quaderno ovvero attrezzatura sportiva), lo stesso andrà sempre comunque pulito e igienizzato;
- L'accesso ai servizi igienici è stato regolamentato consentendo l'accesso ai servizi igienici di un ristretto numero di alunni mentre gli altri dovranno mettersi in attesa distanziati come indicato nella segnaletica orizzontale (a pavimento).

INDIVIDUAZIONE LOCALE "ISOLAMENTO"

In ogni plesso scolastico è stato individuato un idoneo locale fornito di areazione e facilmente pulibile e disinfettabile da destinare all'isolamento di un eventuale soggetto che nel corso dell'attività scolastica presentasse sintomatologia suggestiva di infezione da COVID-19.

2. ASPETTI SANITARI

Permanenza a Scuola in sicurezza

Non sarà consentita la permanenza a scuola a soggetti (studenti o operatori) che presentano sintomi di infezioni respiratorie acute o che abbiano una temperatura corporea superiore a 37,5 °C.

Modalità di verifica della condizione di salute degli alunni

All'inizio delle attività scolastiche è stata richiesta ai genitori o a chi esercita la responsabilità genitoriale sull'alunno/alunna, mediante il "patto di corresponsabilità con le famiglie" una dichiarazione attestante che quando l'alunno/alunna entra nell'edificio scolastico

1. non presenta sintomatologia respiratoria o febbre superiore a 37.5° C in data odierna e nei tre giorni precedenti;
2. non è stato/a in quarantena o isolamento domiciliare negli ultimi 14 giorni;
3. non è stato/a a contatto con persone positive, per quanto di loro conoscenza, negli ultimi 14 giorni.
4. di non provenire, nei 14 giorni precedenti alla data di accesso, da paesi/nazioni a individuati dagli organismi nazionali e internazionali come a rischio.

Nel caso in cui l'alunno fosse stato oggetto di provvedimento di isolamento, dovrà esibire la certificazione/documentazione di fine isolamento rilasciata dal Dipartimento di Prevenzione.

I genitori, si impegnano all'auto-monitoraggio delle condizioni di salute dei propri figli, e si impegnano a comunicare tempestivamente alla scuola, qualsiasi variazione rispetto al loro stato di salute, indispensabile per la frequenza.

Per gli studenti con patologie attuali o pregresse che li rendono suscettibili di conseguenze particolarmente gravi in caso di contagio da COVID-19 le famiglie dovranno comunicare tale condizione alla Scuola (Dirigente Scolastico) presentando apposita certificazione.

Modalità di verifica della condizione di salute degli Operatori scolastici

All'inizio delle attività scolastiche è stata richiesta agli operatori scolastici una dichiarazione nella quale gli stessi attestavano che:

1. non presentavano sintomatologia respiratoria o febbre superiore a 37.5° C in data odierna e nei tre giorni precedenti;
2. di non essere stato in quarantena o isolamento domiciliare negli ultimi 14 giorni;
3. di non essere stato a contatto con persone positive, per quanto di loro conoscenza, negli ultimi 14 giorni.

4. Di non provenire, nei 14 giorni precedenti alla data di accesso, da paesi/nazioni a individuati dagli organismi nazionali e internazionali come a rischio.

Gli operatori si impegnano a comunicare tempestivamente alla scuola, qualsiasi variazione rispetto al loro stato di salute e alle condizioni dichiarate.

Nel caso in cui l'operatore fosse stato oggetto di provvedimento di isolamento, dovrà esibire la certificazione/documentazione di fine isolamento rilasciata dal Dipartimento di Prevenzione.

Gli Operatori si impegnano a comunicare tempestivamente alla scuola, qualsiasi variazione rispetto al loro stato di salute, e a quanto riportato nelle dichiarazioni iniziali.

Gli operatori con patologie attuali o pregresse che li rendono suscettibili di conseguenze particolarmente gravi in caso di contagio da COVID-19, dovranno comunicare tale condizione alla Scuola (Dirigente Scolastico) presentando apposita certificazione.

Gestione di casi sospetti

Considerando che, come indicato nel Rapporto ISS COVID-19 n. 58/2020 del 21/08/2020, i sintomi compatibili con infezione da COVID-19 sono:

SINTOMI PIÙ COMUNI NEI BAMBINI: febbre, tosse, cefalea, sintomi gastrointestinali (nausea/vomito, diarrea), faringodinia, dispnea, mialgie, rinorrea/congestione nasale;

SINTOMI PIÙ COMUNI NELLA POPOLAZIONE GENERALE: febbre, brividi, tosse, difficoltà respiratorie, perdita improvvisa dell'olfatto (anosmia) o diminuzione dell'olfatto (iposmia), perdita del gusto (ageusia) o alterazione del gusto (disgeusia), rinorrea/congestione nasale, faringodinia, diarrea;

nel caso in cui si verifichi la presenza dei suddetti sintomi saranno adottati i provvedimenti di seguito riportati.

2.1 Alunno che presenta un aumento della temperatura corporea al di sopra di 37,5°C o un sintomo compatibile con COVID-19, IN AMBITO SCOLASTICO

- Il personale scolastico che viene a conoscenza di un alunno sintomatico deve avvisare il Referente COVID SCOLASTICO.
- Il Referente COVID SCOLASTICO o un "Operatore Addetto alla Sorveglianza":
 - ATTUA LA PROCEDURA RIPORTATA AL PARAGRAFO 2.7
 - fa indossare una mascherina all'alunno se ha un'età superiore ai 6 anni e se la tollera;
 - ospita l'alunno nella stanza dedicata all'isolamento;
 - procedere all'eventuale rilevazione della temperatura corporea, mediante l'uso di termometri che non prevedono il contatto;
 - telefona immediatamente ai genitori/tutore legale dell'alunno;

- segnala il caso all'Unità Distrettuale COVID ASL e trasmette i dati utili compreso il numero di telefono del genitore/tutore;

- all'Unità Distrettuale COVID ASL attiva le procedure di allert

(si vedano le procedure per PERCORSO CASO SOSPETTO COVID riportate in documento allegato)

- Se l'alunno è minorenne non deve essere lasciato da solo ma in compagnia di un adulto che preferibilmente non deve presentare fattori di rischio per una forma severa di COVID-19 come, ad esempio, malattie croniche preesistenti e che dovrà mantenere, ove possibile, il distanziamento fisico di almeno un metro e la mascherina fino a quando l'alunno non sarà affidato a un genitore/tutore legale.
- Dovrà essere dotato di mascherina chiunque entri in contatto con il caso sospetto, compresi i genitori o i tutori legali che si recano in Istituto per condurlo presso la propria abitazione. Il rientro presso l'abitazione deve avvenire con mezzi propri e non con mezzi pubblici.
- Deve essere rispettata, in assenza di mascherina, l'etichetta respiratoria (tossire e starnutire direttamente su di un fazzoletto di carta o nella piega del gomito). Questi fazzoletti dovranno essere riposti dallo stesso alunno, se possibile, ponendoli dentro un sacchetto chiuso.
- Aerare la stanza, pulire e disinfettare le superfici della stanza o area di isolamento dopo che l'alunno sintomatico è tornato a casa.
- Se il test diagnostico è positivo, il Dipartimento di Prevenzione si attiva per l'indagine epidemiologica e le procedure conseguenti, prescrivendo anche le azioni di sanificazione straordinaria della struttura scolastica nella sua parte interessata. Per le attività di contact tracing il referente scolastico COVID-19 fornisce al Dipartimento di prevenzione l'elenco dei compagni di classe nonché degli insegnanti del caso confermato che sono stati a contatto nelle 48 ore precedenti l'insorgenza dei sintomi. I contatti stretti individuati dal Dipartimento di Prevenzione con le consuete attività di contact tracing, saranno posti in quarantena per 14 giorni dalla data dell'ultimo contatto con il caso confermato. Il Dipartimento di Prevenzione deciderà la strategia più adatta circa eventuali screening al personale scolastico e agli alunni.

Per il rientro in comunità del soggetto positivo è necessario attendere la guarigione clinica (cioè la totale assenza di sintomi) e la conferma di avvenuta guarigione attraverso l'effettuazione di due tamponi a distanza di 24 ore l'uno dall'altro, che devono risultare entrambi negativi.

- Se il test diagnostico è negativo, il soggetto deve comunque restare a casa fino a guarigione clinica seguendo le indicazioni del PdF/MMG. Per assenze per malattia superiori al numero di giorni previsto dalla normativa vigente il PdF/MMG redigerà un'attestazione/certificazione che il bambino/studente può rientrare scuola poiché è stato seguito il percorso diagnostico- terapeutico e di prevenzione per COVID-19. Per l'attestazione/certificazione, il PdF/MMG può avvalersi, se del caso, dell'esito del test diagnostico.

(si vedano le procedure per PERCORSO CASO SOSPETTO COVID riportate in documento allegato)

2.2 Alunno che presenta un aumento della temperatura corporea al di sopra di 37,5°C o un sintomo compatibile con COVID-19, presso il **PROPRIO DOMICILIO**

- L'alunno deve restare a casa.
- I genitori devono informare il PLS/MMG.
- I genitori dello studente devono comunicare l'assenza scolastica per motivi di salute.
- Il PLS/MMG, in caso di sospetto COVID-19, comunica il caso al Referente COVID SCOLASTICO e all'Unità Distrettuale COVID SCUOLE ASL e richiede eventualmente il test diagnostico.
- Sulla base dell'esito del test diagnostico si procede come indicato al paragrafo 2.1.
(si vedano le procedure per PERCORSO CASO SOSPETTO COVID riportate in documento allegato)

2.3 Operatore scolastico che presenta un aumento della temperatura corporea al di sopra di 37,5°C o un sintomo compatibile con COVID-19, in **AMBITO SCOLASTICO**

- Il Referente COVID SCOLASTICO:
 - fa indossare una mascherina all'operatore scolastico se non la indossa già;
- L'Operatore scolastico ritorna presso il proprio domicilio e allerta il suo MMG.
- Il Referente COVID SCOLASTICO informa l' Unità Distrettuale COVID SCUOLE ASL che attiva le procedure di Allert.
- Dovrà essere dotato di mascherina chiunque entri in contatto con il caso sospetto;
- Aerare la stanza, pulire e disinfettare le superfici della stanza o area di isolamento dopo che l'operatore scolastico sintomatico è tornato a casa.
- Sulla base dell'esito del test diagnostico si procede come indicato al paragrafo 2.1.
(si vedano le procedure per PERCORSO CASO SOSPETTO COVID riportate in documento allegato)

2.4 Operatore scolastico che presenta un aumento della temperatura corporea al di sopra di 37,5°C o un sintomo compatibile con COVID-19, al **PROPRIO DOMICILIO**

- L'operatore deve restare a casa, informare il MMG e comunicare l'assenza dal lavoro per motivi di salute, con certificato medico.
- comunicare l'assenza scolastica per motivi di salute e contattare il MMG.
- Il MMG, in caso di sospetto COVID-19, comunica il caso al Referente COVID SCOLASTICO e all'Unità Distrettuale COVID SCUOLE ASL e richiede eventualmente il test diagnostico.
- Sulla base dell'esito del test diagnostico si procede come indicato al paragrafo 2.1.
(si vedano le procedure per PERCORSO CASO SOSPETTO COVID riportate in documento allegato)

2.5 Pulizia e disinfezione straordinaria della scuola

NEL CASO DI ALUNNO O OPERATORE SCOLASTICO POSITIVI AL VIRUS SARS-CoV-2

Sarà effettuata una pulizia e disinfezione supplementare rispetto alle ordinarie attività di pulizia, se sono trascorsi 7 giorni o meno da quando la persona positiva ha visitato o utilizzato la struttura scolastica, sulla base delle seguenti indicazioni:

- Chiudere le aree utilizzate dalla persona positiva al virus SARS-CoV-2 fino al completamento della pulizia e disinfezione.
- Aprire porte e finestre per favorire la circolazione dell'aria nell'ambiente.
- Pulire e disinfettare tutte le aree utilizzate dalla persona positiva, come uffici, aule, mense, bagni e spazi comuni, comprendendo anche oggetti/arredi/attrezzature presenti in tali aree.
- Continuare in seguito con la pulizia e la disinfezione ordinaria.

2.6 Modalità di riammissione alle attività scolastiche dopo assenza per malattia

Per la riammissione a scuola per assenze per malattia superiori al numero di giorni previsto dalla normativa vigente, è prevista una certificazione rilasciata dal PLS/MMG.

Per la certificazione, il PdF/MMG può avvalersi, se del caso, dell'esito di un test diagnostico.

Al fine di promuovere l'appropriato ricorso alla certificazione da parte del PdF/MMG ed all'esecuzione di test diagnostici, sarà raccomandato alle famiglie di segnalare preventivamente eventuali assenze non dovute a malattie con le modalità che saranno attivate l'Istituto Scolastico.

2.7 **Procedura per la gestione di persona sintomatica**

In caso di presenza di una persona sintomatica all'interno dei locali scolastici, si riporta di seguito la procedura da seguire:

- *chi interviene dovrà vestire i guanti monouso, la mascherina FFP2, gli occhiali/ visiera e la tuta o camice in Tyvek in dotazione;*
- *se si tratta di un alunno, dovrà essere accompagnato nel locale dedicato;*
- *chi interviene, giunto sul posto, dovrà immediatamente isolare la persona che ha manifestato la sintomatologia consegnando alla stessa, ove già non la avesse indossata, la mascherina;*
- *Terminata la gestione dell'emergenza, chi è intervenuto dovrà immediatamente lavarsi le mani ed utilizzare appositi igienizzanti, svestire i D.P.I. indossati, e riporli in un sacco di materiale plastico e quindi sigillare lo stesso; nel caso di positività confermata a SARS-CoV-2 i suddetti dispositivi di protezione dovranno essere smaltiti come rifiuto speciale;*
- *L'area in cui si trovava la persona sintomatica sarà pulita e igienizzata.*
- *Nel caso di positività confermata a SARS-CoV-2 della persona sintomatica isolata si dovrà procedere alla sanificazione, se sono trascorsi 7 giorni o meno da quando la persona positiva ha visitato o utilizzato la struttura.*

- *Aprire porte e finestre per favorire la circolazione dell'aria nell'ambiente.*
- *Sanificare (pulire e disinfettare) tutte le aree utilizzate dalla persona positiva, come uffici, aule, mense, bagni e aree comuni.*
- *Continuare con la pulizia e la disinfezione ordinaria.*

3. DISPOSIZIONI PER INGRESSO PERSONE ESTRANEE (genitori, Visitatori, fornitori,...)

- All'interno dei locali della scuola potrà accedere solo personale dipendente; persone estranee potranno accedere solo in casi particolari, preferibilmente previo appuntamento e indossando mascherina protettiva.
- per ciascuna persona estranea che accede all'interno dell'edificio scolastico, dovrà essere verificata l'assenza di sintomi suggestivi di infezione da virus SARS-CoV-2 (COVID-19) attraverso la misurazione della temperatura e mediante dichiarazione sostitutiva.
- Sarà effettuata la registrazione dei visitatori ammessi, con indicazione, per ciascuno di essi, dei dati anagrafici (nome, cognome, data di nascita, luogo di residenza), dei relativi recapiti telefonici, nonché della data di accesso e del tempo di permanenza.
- Gli eventuali utenti con necessità amministrativo-gestionali ed operative saranno ricevuti in spazi dotati di schermi parafuoco;
- È stata predisposta adeguata segnaletica orizzontale sul distanziamento necessario;
- Nel caso in cui uno studente necessiti di essere accompagnato all'interno del plesso scolastico, questo potrà essere effettuato da un solo genitore o da persona maggiorenne delegata dai genitori o da chi esercita la responsabilità genitoriale, nel rispetto delle regole generali di prevenzione del contagio, incluso il triage di ingresso e l'uso della mascherina durante tutta la permanenza all'interno della struttura.
- I fornitori e i corrieri dovranno coordinarsi, attraverso comunicazioni a distanza, con un dipendente addetto al ricevimento per effettuare la consegna della merce che dovrà essere lasciata all'esterno dell'edificio scolastico; quando questo non sia possibile dovranno adottare tutte le misure di sicurezza previste per l'accesso dell'utenza all'interno della scuola.

4. MISURE DI TUTELA PER I LAVORATORI

Sorveglianza Sanitaria

Fermo restando quanto previsto dall'Art. 41 del D.Lgs. 81/2008, riguardo alla sorveglianza sanitaria, per tutto il periodo dell'emergenza, l'Istituto Scolastico assicura, attraverso il Medico Competente nominato, la sorveglianza sanitaria eccezionale dei lavoratori maggiormente esposti a rischio di

contagio, in ragione dell'età o della condizione di rischio derivante da immunodepressione, anche da patologia COVID-19, o da esiti di patologie oncologiche o dallo svolgimento di terapie salvavita.

Lavoratori fragili

È stato comunicato ai lavoratori di attivarsi per usufruire delle adeguate misure di sorveglianza sanitaria, documentando al Dirigente Scolastico / Scuola l'eventuale fragilità rispetto alla pandemia in corso, di cui, in generale, il datore di lavoro non è tenuto ad essere a conoscenza;

il Dirigente Scolastico/Scuola attiva la sorveglianza sanitaria secondo le indicazioni Operative riportate al paragrafo 3.2 della Circolare a firma congiunta Ministero del Lavoro e delle Politiche Sociali e Ministero della Salute del 04/09/2020.

5. MISURE SPECIFICHE ED INTEGRATIVE PER I SERVIZI EDUCATIVI 0-6

L'uso delle mascherine e il distanziamento non sono richiesti per i bambini che frequentano le scuole dell'infanzia.

Stabilità dei gruppi

Nei limiti della migliore organizzazione attuabile e delle esigenze che possono verificarsi, sono stati organizzati gruppi-sezione stabili ed identificabili, anche al fine di limitare l'impatto sull'intera comunità di eventuali casi di contagio. Inoltre, sono state previste le seguenti misure:

- limitare per quanto possibile i contatti fra sottogruppi della stessa sezione organizzando le attività in piccoli gruppi e garantendo il distanziamento di almeno 1 metro tra gli adulti;
- le figure adulte di riferimento devono essere stabili per quanto possibile. Pertanto, in relazione alla dimensione (n. di sezioni) del servizio educativo;
- garantire l'intera copertura oraria aggregando eventualmente i sottogruppi di una stessa sezione, ma non gruppi appartenenti a sezioni diverse;

Organizzazione degli ambienti

Sono state adottate misure per evitare nei limiti del possibile l'uso promiscuo dello stesso spazio da gruppi-sezione diversi.

Ambienti con funzione educativa diversa possono essere fruiti da gruppi-sezione diversi, in diversi momenti, prevedendo la pulizia e disinfezione dello spazio prima e dopo l'utilizzo. Nel servizio deve essere presente una tabella che registri e programmi la turnazione nei vari ambienti (interni ed esterni), alternata dalla pulizia e disinfezione degli stessi. Tutti gli ambienti saranno frequentemente areati. Nei locali, in particolare aule, saranno periodicamente aperte le finestre per garantire un ricambio d'aria regolare e sufficiente; nello specifico indicherà l'apertura di almeno 5 minuti ogni ora.

Materiale ludico-didattico

Tutto il materiale ludico-didattico utilizzato nelle strutture sarà frequentemente pulito.
Ciascuna sezione utilizzerà oggetti e giocattoli in maniera esclusiva.
Sono stati limitati gli oggetti presenti nelle strutture.

Oggetti personali

È stato vietato portare oggetti e giochi da casa; ogni oggetto che giunge da fuori sarà pulito accuratamente all'ingresso.

Gli oggetti personali (indumenti, materiale per lettini...) saranno custoditi in appositi contenitori, separati ed identificabili.

È stata adottata una procedura di pulizia e disinfezione degli oggetti personali.

Spazi esterni

Sono state date indicazioni per evitare l'uso promiscuo di spazi esterni da gruppi-sezione diversi: è stato previsto di ridurre al minimo gli arredi e i materiali.

Utilizzo dei bagni

Ogni gruppo-sezione organizzerà l'utilizzo del bagno al fine di evitare sovraffollamento e prevedendo le opportune attività di pulizia e disinfezione.

Per l'utilizzo dei bagni sono state previste apposite indicazioni colorate che consentono l'utilizzo esclusivo dei wc e dei lavandini ad appartenenti di singole sezioni.

Aspetti organizzativi

È stata prevista una zona di accoglienza all'esterno della sezione; tale zona sarà aerata e pulita frequentemente.

Sono stati previsti tempi diversi di ingresso e di uscita, concordati con le famiglie.

Sarà consentito l'accompagnamento del bambino da parte di un solo adulto di riferimento.

Sono previsti moduli di Triage di Ingresso per gli adulti presenti durante l'ambientamento che saranno conservati presso la struttura per almeno 14 giorni.

Sarà richiesta la presenza di una unica figura di riferimento per l'ambientamento, in modo da ridurre il numero di persone presenti in struttura.

Mascherine e dispositivi di protezione individuale

Non è previsto l'utilizzo di mascherine da parte di bambini sotto i sei anni di età.

- Durante le attività educative che consentono il distanziamento di almeno un metro, gli educatori possono indossare una visiera leggera che consente di vedere il volto.
- Durante le azioni di cura, che implicano vicinanza massima (cambio, addormentamento ...), o comunque l'assenza di stanziamento, il personale dovrà indossare mascherina FFP2, visiera (o comunque protezione occhi), guanti e camice.

6. DISPOSIZIONI PER L'UTILIZZO DEI DISPOSITIVI DI PROTEZIONE INDIVIDUALE

Oltre al consueto utilizzo dei D.P.I. previsto dalla valutazione dei rischi effettuata in ottemperanza a quanto indicato dal D.Lgs 81/08, visto il rischio biologico generico, rappresentato dal COVID-19, è stato previsto anche l'utilizzo di Dispositivi Di Protezione individuali per la protezione dalla specifica tipologia di rischio.

- b) Tutti i lavoratori che utilizzano spazi comuni dovranno indossare sempre una mascherina chirurgica.
- c) tutti gli studenti di età superiore ai sei anni dovranno indossare una mascherina chirurgica in tutte quelle situazioni (statiche o dinamiche) nelle quali non sia possibile rispettare il di stanziamento prescritto.
- d) Non sono soggetti all'obbligo dell'utilizzo della mascherina i bambini al di sotto dei sei anni, nonché i soggetti con forme di disabilità non compatibili con l'uso continuativo del suddetto dispositivo
- e) il personale impegnato con bambini con disabilità, dovrà usare, unitamente alla mascherina, guanti, tute o camici, e dispositivi di protezione per occhi, viso e mucose (visiera).
- f) Il personale impegnato nelle scuole dell'infanzia, vista anche la necessità di non far venir meno la possibilità di mantenere un contatto ravvicinato con i bambini piccoli sprovvisti di mascherina, utilizzerà unitamente alla mascherina del tipo FFP2, guanti (quando necessario), tute o camici, e dispositivi di protezione per occhi, viso e mucose (visiera).
- g) I dispositivi sopra indicati, utilizzati durante le condizioni ordinarie (in assenza di contatti con soggetti con sintomi suggestivi di infezione da virus SARS-CoV-2), saranno smaltiti come rifiuto indifferenziato.

7. DISPOSIZIONI PER PULIZIA SANIFICAZIONE E IGIENE

Sarà effettuata la pulizia giornaliera e la igienizzazione periodica di tutti gli ambienti che sarà documentata in un apposito registro regolarmente aggiornato.

Le operazioni di pulizia saranno effettuate secondo le indicazioni dell'ISS previste nella Circolare del Ministero della Salute 0017644-22/05/2020 -"Indicazioni per l'attuazione di misure contenitive del contagio da SARS-CoV-2 attraverso procedure di sanificazione di strutture non sanitarie (superfici, ambienti interni)"- in particolare nella sezione "Attività di sanificazione in ambiente chiuso". Nello stesso allegato è riportato un estratto con i principi attivi indicati per le varie superfici tratto da Rapporto ISS COVID-19 n. 19/2020 - "Raccomandazioni ad interim sui disinfettanti nell'attuale emergenza COVID-19: presidi medico-chirurgici e biocidi. Versione del 25 aprile 2020".

A RIGUARDO SI PRECISA CHE PER SANIFICAZIONE SI INTENDE L'INSIEME DEI PROCEDIMENTI E OPERAZIONI ATTI AD IGIENIZZARE DETERMINATI AMBIENTI E MEZZI MEDIANTE L'ATTIVITÀ DI PULIZIA E DI DISINFEZIONE.

Estratto dalla Circolare del Ministero della Salute del 22/05/2020. "Indicazioni per l'attuazione di misure contenitive del contagio da SARS-CoV-2 attraverso procedure di sanificazione di strutture non sanitarie (superfici, ambienti interni) e abbigliamento"

Attività di sanificazione in ambiente chiuso

[...]

- *La maggior parte delle superfici e degli oggetti necessita solo di una normale pulizia ordinaria.*
- *Interruttori della luce e maniglie delle porte o altre superfici e oggetti frequentemente toccati dovranno essere puliti e disinfettati utilizzando prodotti disinfettanti con azione virucida autorizzati dal Ministero della salute per ridurre ulteriormente il rischio della presenza di germi su tali superfici e oggetti. (Maniglie delle porte, interruttori della luce, postazioni di lavoro, telefoni, tastiere e mouse, servizi igienici, rubinetti e lavandini, maniglie della pompa di benzina, schermi tattili.)*
- *Ogni azienda o struttura avrà superfici e oggetti diversi che vengono spesso toccati da più persone. Disinfettare adeguatamente queste superfici e questi oggetti.*

Pertanto:

- 1. Pulire, come azione primaria, la superficie o l'oggetto con acqua e sapone.*
- 2. Disinfettare se necessario utilizzando prodotti disinfettanti con azione virucida autorizzati evitando di mescolare insieme candeggina o altri prodotti per la pulizia e la disinfezione.*
- 3. Rimuovere i materiali morbidi e porosi, come tappeti e sedute, per ridurre i problemi di pulizia e disinfezione.*
- 4. Eliminare elementi d'arredo inutili e non funzionali che non garantiscono il distanziamento sociale tra le persone che frequentano gli ambienti (lavoratori, clienti, fornitori)*

Le seguenti indicazioni possono aiutare a scegliere i disinfettanti appropriati sulla base del tipo di materiale dell'oggetto/superficie; si raccomanda di seguire le raccomandazioni del produttore in merito a eventuali pericoli aggiuntivi e di tenere tutti i disinfettanti fuori dalla portata dei bambini:

a) materiale duro e non poroso oggetti in vetro, metallo o plastica

- preliminarmente detergere con acqua e sapone;

- utilizzare idonei DPI per applicare in modo sicuro il disinfettante;

- utilizzare prodotti disinfettanti con azione virucida autorizzati;

b) materiale morbido e poroso o oggetti come moquette, tappeti o sedute

I materiali morbidi e porosi non sono generalmente facili da disinfettare come le superfici dure e non porose. I materiali morbidi e porosi che non vengono frequentemente toccati devono essere puliti o lavati, seguendo le indicazioni sull'etichetta dell'articolo, utilizzando la temperatura dell'acqua più calda possibile in base alle caratteristiche del materiale. Per gli eventuali arredi come poltrone, sedie e panche, se non è possibile rimuoverle, si può procedere alla loro copertura con teli rimovibili monouso o lavabili

Estratto da:

Istituto Superiore di Sanità

Raccomandazioni ad interim sulla sanificazione di strutture non sanitarie nell'attuale emergenza COVID-19: superfici, ambienti interni e abbigliamento. Versione del 15 maggio 2020. Gruppo di

Organismi nazionali ed internazionali e i dati derivanti dai PMC attualmente autorizzati suggeriscono, come indicazioni generali per la disinfezione delle superfici, a seconda della matrice interessata, i principi attivi riportati in Tabella 1.

Tabella 1. Principi attivi per la disinfezione delle superfici suggeriti da Organismi nazionali e internazionali e derivanti dai PMC attualmente autorizzati

Superficie	Detergente
Superfici in pietra, metalliche o in vetro escluso il legno	Detergente neutro e disinfettante virucida - sodio ipoclorito 0,1 % o etanolo (alcol etilico) al 70% o altra concentrazione, purché sia specificato virucida
Superfici in legno	Detergente neutro e disinfettante virucida (contro i virus) a base di etanolo (70%) o ammoni quaternari (es. cloruro di benzalconio; DDAC)
Servizi	Pulizia con detergente e disinfezione con disinfettante a base di sodio ipoclorito almeno allo 0.1% sodio ipoclorito
Tessili (es. cotone, lino)	Lavaggio con acqua calda (70°C-90°C) e normale detersivo per bucato; <i>in alternativa</i> : lavaggio a bassa temperatura con candeggina o altri prodotti disinfettanti per il bucato

La pulizia quotidiana riguarda:

- gli ambienti di lavoro e le aule;
- le palestre;
- le aree comuni;
- le aree ristoro e mensa;
- i servizi igienici e gli spogliatoi;
- le attrezzature e postazioni di lavoro;
- materiale didattico e ludico;
- le superfici comuni ad alta frequenza di contatto (es. porte, maniglie, finestre, vetri, tavoli, interruttori della luce, servizi igienici, rubinetti, lavandini, scrivanie, sedie, tastiere, telecomandi, stampanti, ecc).

b) Saranno utilizzati panni/ carta inumiditi con acqua e sapone e/o con alcool etilico al 75% o altra concentrazione purché sia specificato virucida e successivamente con una soluzione di ipoclorito di sodio diluita allo 0,5% di cloro attivo per i servizi igienici e le altre superfici (es. come la candeggina che in commercio si trova al 5% o al 10% di contenuto di cloro), e allo 0,1% di cloro

attivo per tutti le altre superfici, tenendo in considerazione il tipo di materiale, l'uso e l'ambiente facendo attenzione al corretto utilizzo per ogni superficie da pulire.

- c) Saranno utilizzati prodotti disinfettanti con azione virucida autorizzati dal Ministero della salute.
- d) Ad ogni avvicendamento di docente sarà effettuata, dal docente che lascia la postazione, una pulizia e igienizzazione della "zona Cattedra"(cattedra, sedia, eventuale tastiera, ...) utilizzando i materiali e i prodotti messi a disposizione.
- e) Saranno arieggiati gli ambienti sia durante sia dopo l'uso dei prodotti per la pulizia. Sarà evitato l'utilizzo di detergenti profumati, in quanto, nonostante la profumazione, aggiungono inutilmente sostanze inquinanti e degradano la qualità dell'aria indoor.
- f) Nelle scuole dell'infanzia, dove sono ospitati bambini al di sotto dei 6 anni, dopo la disinfezione sarà eseguita una fase di risciacquo soprattutto per gli oggetti, come i giocattoli, che potrebbero essere portati in bocca dai bambini.
- g) I servizi igienici saranno sottoposti a pulizia almeno TRE volte al giorno, anche con immissione di liquidi a potere virucida negli scarichi fognari delle toilette.
- h) Nel caso in cui vi sia stata la presenza di persona con confermata positività al COVID-19 all'interno dell'edificio, si procederà alla sanificazione dell'ambiente, intesa come attività che riguarda il complesso di procedure e operazioni atte a rendere salubre un determinato ambiente mediante interventi di detergenza e successiva disinfezione. La sanificazione della stanza/area sarà eseguita secondo le disposizioni della circolare n. 5443 del 22 febbraio 2020 del Ministero della Salute (pulizia con acqua e sapone e successivamente con una soluzione di ipoclorito di sodio diluita allo 0,1% e con alcool etilico al 70% per superfici che possono essere danneggiate dall'ipoclorito di sodio).
- i) Nei locali dotati di impianti di riscaldamento/raffrescamento (es. pompe di calore, fancoil, o termoconvettori), i suddetti impianti saranno tenuti spenti per evitare il possibile ricircolo del virus SARS-CoV-2 in aria. Laddove non è possibile tenere fermi gli impianti, saranno puliti periodicamente in base alle indicazioni fornite dal produttore, ad impianto fermo, i filtri dell'aria di ricircolo per mantenere bassi i livelli di filtrazione/rimozione adeguati. In questi ambienti saranno regolarmente aperte le finestre per aumentare il ricambio e la diluizione degli inquinanti accumulati nell'aria ricircolata dall'impianto (rif. *Rapporto ISS COVID-19 • n. 5/2020 - Indicazioni ad interim per la prevenzione e gestione degli ambienti indoor in relazione alla trasmissione dell'infezione da virus SARS-CoV-2 Gruppo di Lavoro ISS Ambiente e Qualità dell'Aria Indoor*)

Si riporta di seguito una procedura per la pulizia di "ambienti non sanitari" estratta da un documento del Ministero della Salute.



Pulizia di ambienti non sanitari

In stanze, uffici pubblici, mezzi di trasporto, scuole e altri ambienti non sanitari dove abbiano soggiornato casi confermati di COVID-19 prima di essere stati ospedalizzati verranno applicate le misure di pulizia di seguito riportate.

A causa della possibile sopravvivenza del virus nell'ambiente per diverso tempo, i luoghi e le aree potenzialmente contaminati da SARS-CoV-2 devono essere sottoposti a completa pulizia con acqua e detergenti comuni prima di essere nuovamente utilizzati. Per la decontaminazione, si raccomanda l'uso di ipoclorito di sodio 0,1% dopo pulizia. Per le superfici che possono essere danneggiate dall'ipoclorito di sodio, utilizzare etanolo al 70% dopo pulizia con un detergente neutro.

Durante le operazioni di pulizia con prodotti chimici, assicurare la ventilazione degli ambienti. Tutte le operazioni di pulizia devono essere condotte da personale che indossa DPI (filtrante respiratorio FFP2 o FFP3, protezione facciale, guanti monouso, camice monouso impermeabile a maniche lunghe, e seguire le misure indicate per la rimozione in sicurezza dei DPI (svestizione). Dopo l'uso, i DPI monouso vanno smaltiti come materiale potenzialmente infetto.

8. PRECAUZIONI IGIENICHE PERSONALI

- a) è obbligatorio che le persone presenti a Scuola adottino tutte le precauzioni igieniche, in particolare per le mani.
- b) sono stati messi a disposizione prodotti igienizzanti (dispenser di soluzione idroalcolica) o a base di altri principi attivi (purché il prodotto riporti il numero di registrazione o autorizzazione del Ministero della Salute) per l'igiene delle mani per gli studenti e il personale della scuola, in più punti dell'edificio scolastico e, in particolare, in ciascuna aula per permettere l'igiene delle mani all'ingresso in classe,
- c) sono stati posizionati nei locali ad uso bagno erogatori con sapone neutro per consentire il lavaggio delle mani con acqua e sapone.
- d) è raccomandata la frequente pulizia delle mani con acqua e sapone
- e) è reso obbligatorio, prima dell'utilizzo delle pulsantiere dei distributori automatici di bevande e distributori di acqua, l'igienizzazione delle mani con i prodotti contenuti nei dispenser collocati nelle vicinanze dei suddetti distributori.

PROCEDURA PER L'IGIENE DELLE MANI

Il lavaggio delle mani è una misura semplice ma fondamentale per la prevenzione e protezione dal rischio biologico. Le mani sono uno dei veicoli principali di trasferimento di patogeni da un campione all'operatore oppure da un operatore all'altro e/o all'ambiente.

Gli operatori possono raccogliere germi sulle loro mani per contatto con la cute integra con le attrezzature o le superfici di lavoro. Le mani sono, inoltre, di per sé un'importante fonte di contaminazione di microrganismi (flora batterica transitoria e flora batterica residente della cute).

Una corretta igiene delle mani serve quindi a rimuovere ed eliminare rapidamente dalle mani eventuali agenti biologici disseminati che da qui potrebbero facilmente essere introdotti nell'organismo, e a bloccare una eventuale catena di trasmissione degli agenti biologici stessi.

Per quanto riguarda il lavaggio delle mani, va tenuto presente che esso va applicato:

- Dopo ogni attività di lavoro con potenziale esposizione al rischio biologico;
- Dopo aver tolto i guanti e altri DPI o indumenti protettivi;
- Nel caso di contaminazione o sospetta tale con materiali a rischio;
- Dopo attività generiche come aver starnutito, soffiato il naso, usato i servizi igienici, aver adoperato mezzi pubblici;
- Prima di lasciare l'area di lavoro;
- Prima di mangiare, bere, applicare cosmetici o lenti a contatto, assumere farmaci.

Inoltre si ricorda che:

- L'uso dei guanti non sostituisce l'igiene delle mani.

Come eseguire il lavaggio delle mani:

- Utilizzare sapone liquido e acqua corrente, preferibilmente calda;
- Applicare il sapone su entrambi i palmi delle mani e strofina sul dorso, tra le dita e nello spazio al di sotto delle unghie, per almeno 15-20 secondi;
- Risciacquare abbondantemente con acqua corrente;
- Asciugare le mani possibilmente con carta usa e getta, asciugamani monouso o con un dispositivo ad aria calda o con asciugamani di tela in rotolo;
- Non toccare rubinetti o maniglie con le mani appena lavate. Per chiudere il rubinetto, se non presente un meccanismo a pedale, usa una salviettina pulita, meglio se monouso.

9. ACCESSO AI PLESSI

L'entrata e l'uscita degli alunni avviene nel rispetto degli orari di scaglionamento previsti e secondo i percorsi delineati nelle planimetrie allegate al documento.

10. COSTITUZIONE COMITATO E AGGIORNAMENTO DEL PROTOCOLLO

È costituito nell'Istituto Scolastico un Comitato per l'applicazione e la verifica delle regole del protocollo di regolamentazione con la partecipazione delle rappresentanze sindacali e del RLS.

Il presente protocollo potrà essere modificato a seguito di diverse necessità organizzative delle attività e/o a seguito di nuove disposizioni normative.

Data 15/09/2020

Il Datore di Lavoro (D.S.)

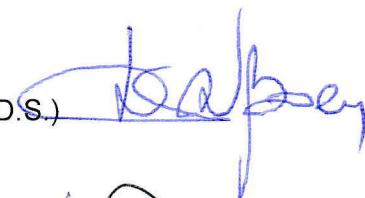

Il R.L.S.

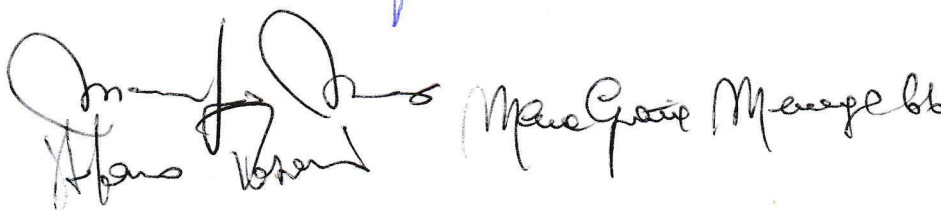

R.S.U.

Il Medico Competente

pres. visione

Il R.S.P.P.





PERCORSO CASO SOSPETTO COVID

Primo scenario: alunno con sintomatologia a scuola

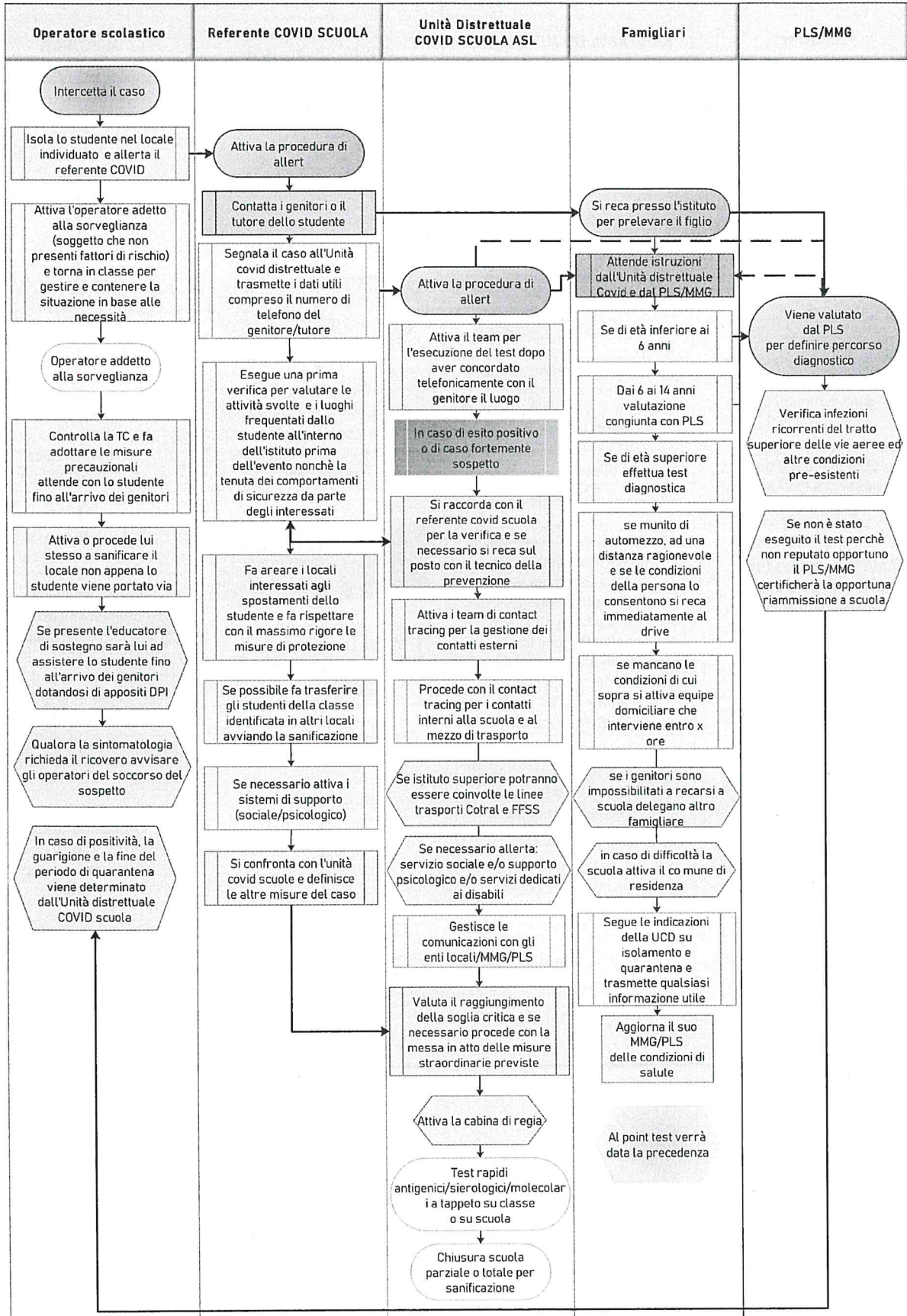

PERCORSO CASO SOSPETTO COVID

Terzo scenario: operatore scolastico con sintomatologia a scuola

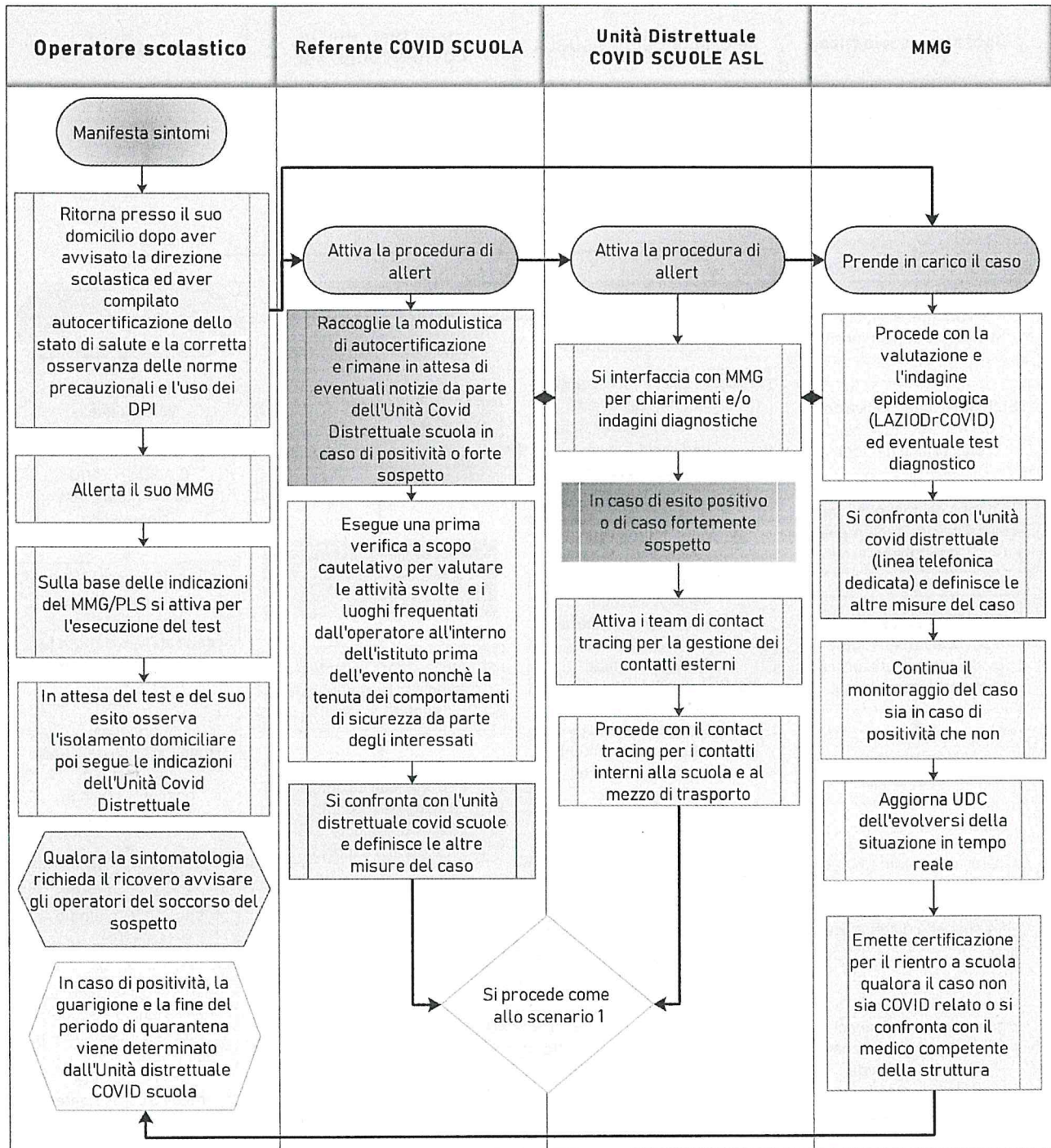

PERCORSO CASO SOSPETTO COVID

Quarto scenario: operatore scolastico con sintomatologia a domicilio

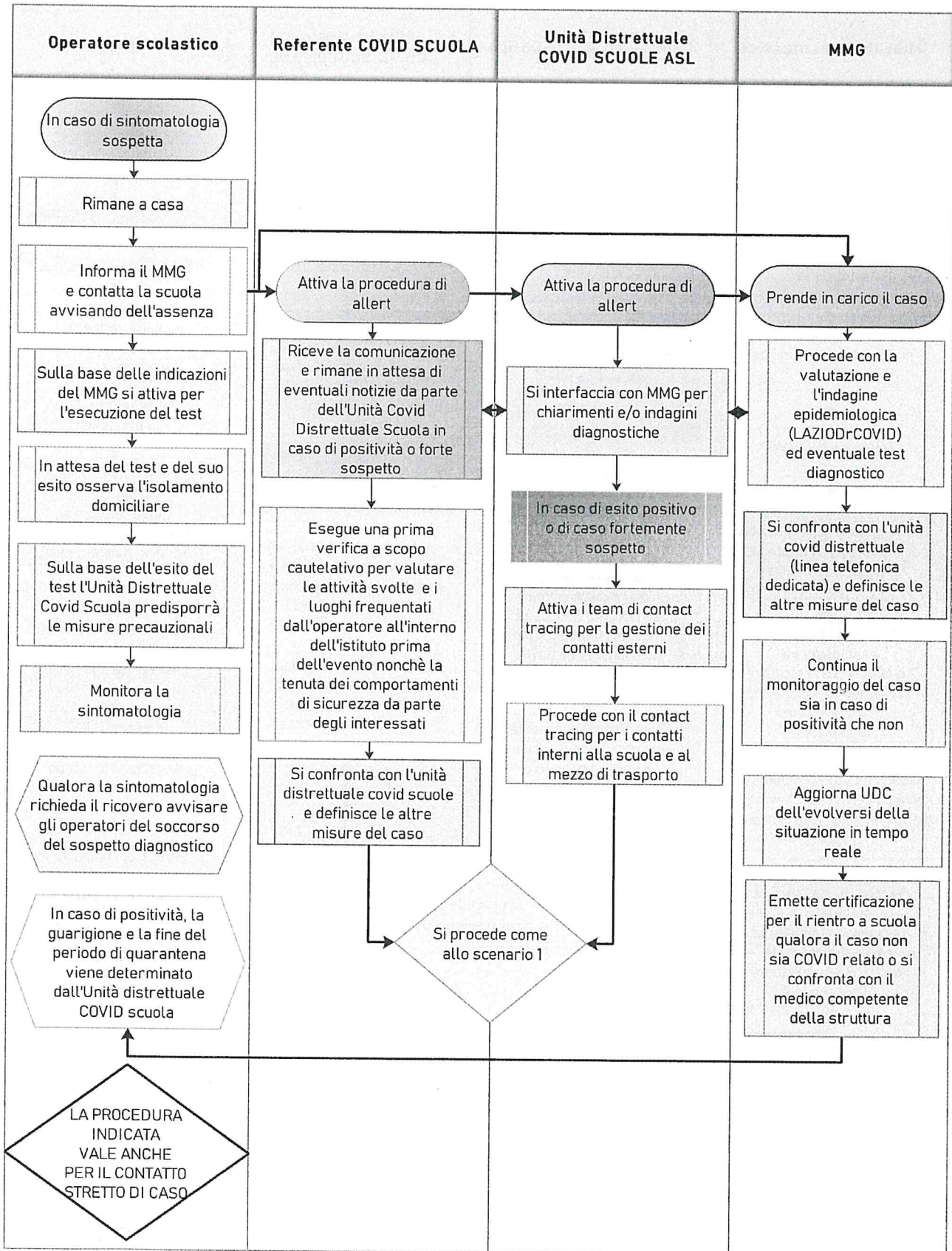

SCUOLA INFANZIA TRIESTE VALDI
Anno Scolastico 2020/2021
PROSPETTO ENTRATE ED USCITE SCAGLIONATE

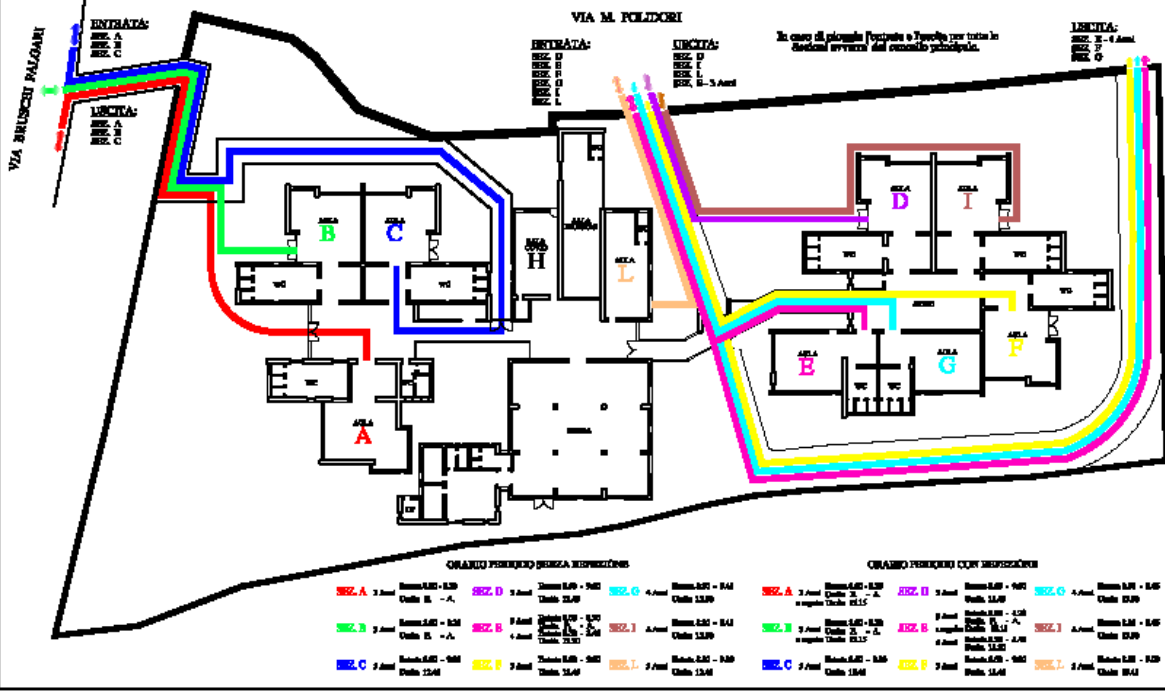

SCUOLA INFANZIA L. LEONI
Anno Scolastico 2020/2021
PROSPETTO ENTRATE ED USCITE SCAGLIONATE

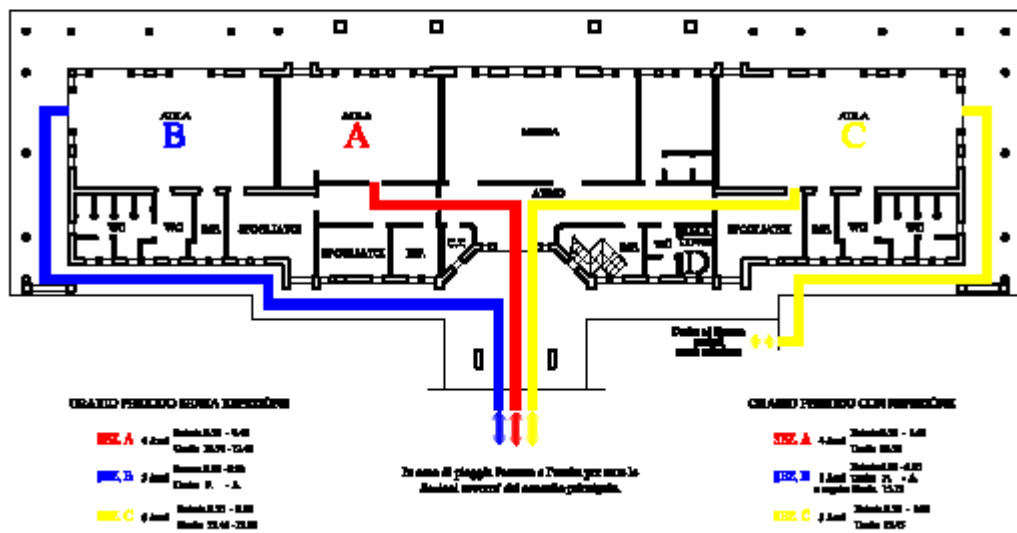

SCUOLA PRIMARIA

Anno Scolastico 2020/2021

PROSPETTO ENTRATE ED USCITE SCAGLIONATE

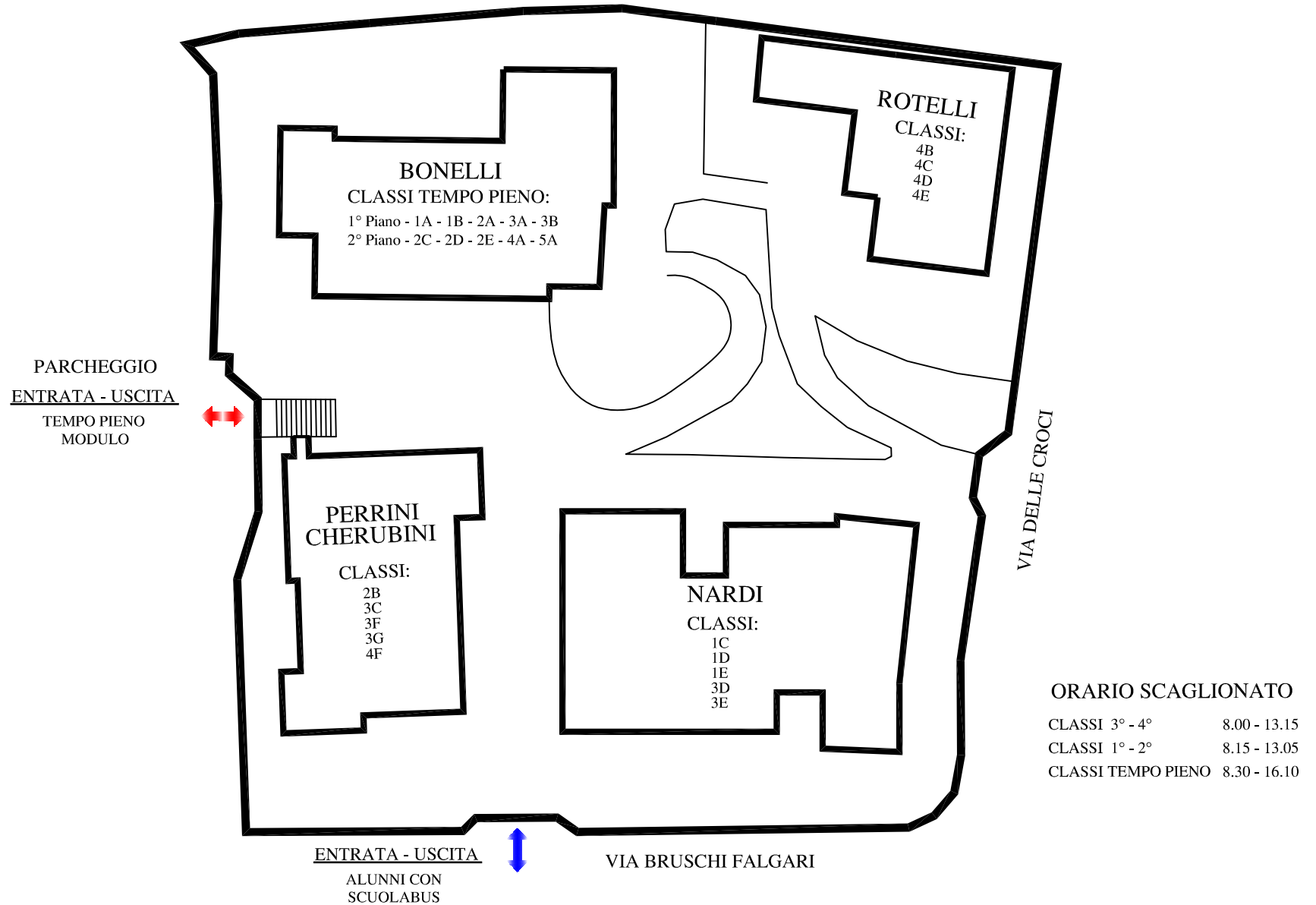

SCUOLA MEDIA DASTI

Anno Scolastico 2020/2021

PROSPETTO ENTRATE ED USCITE SCAGLIONATE

PIANO INTERRATO

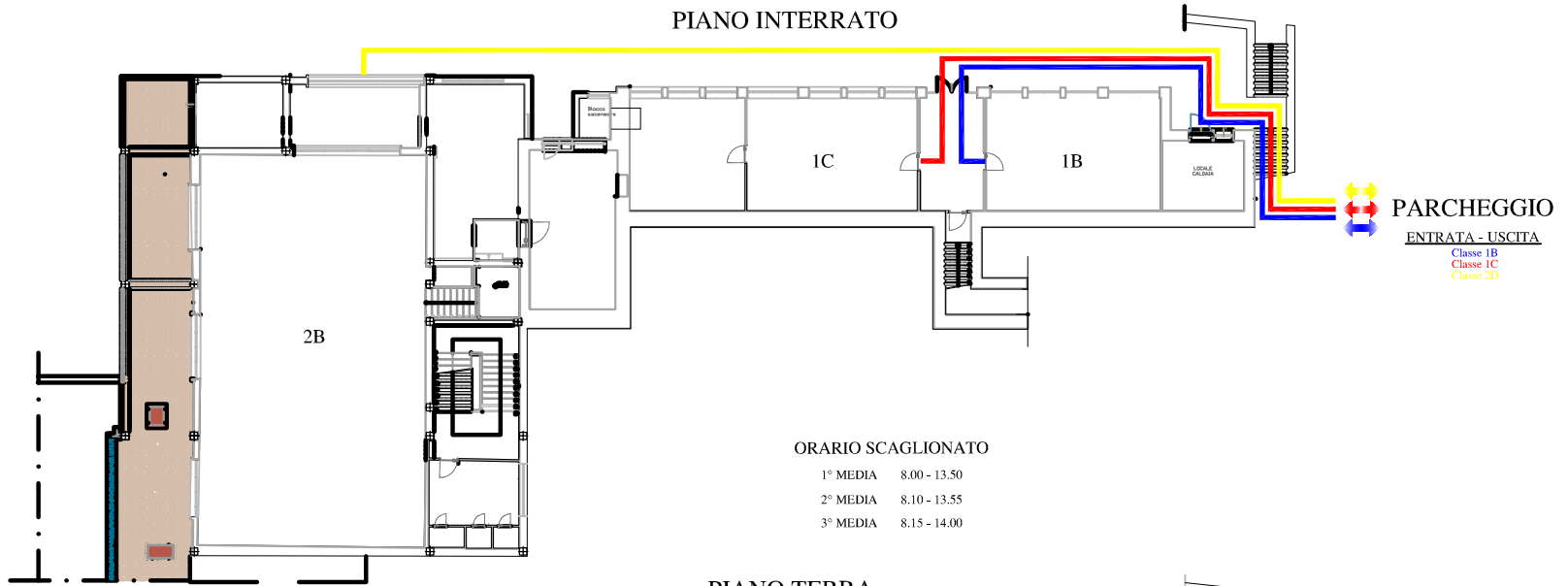

PIANO TERRA

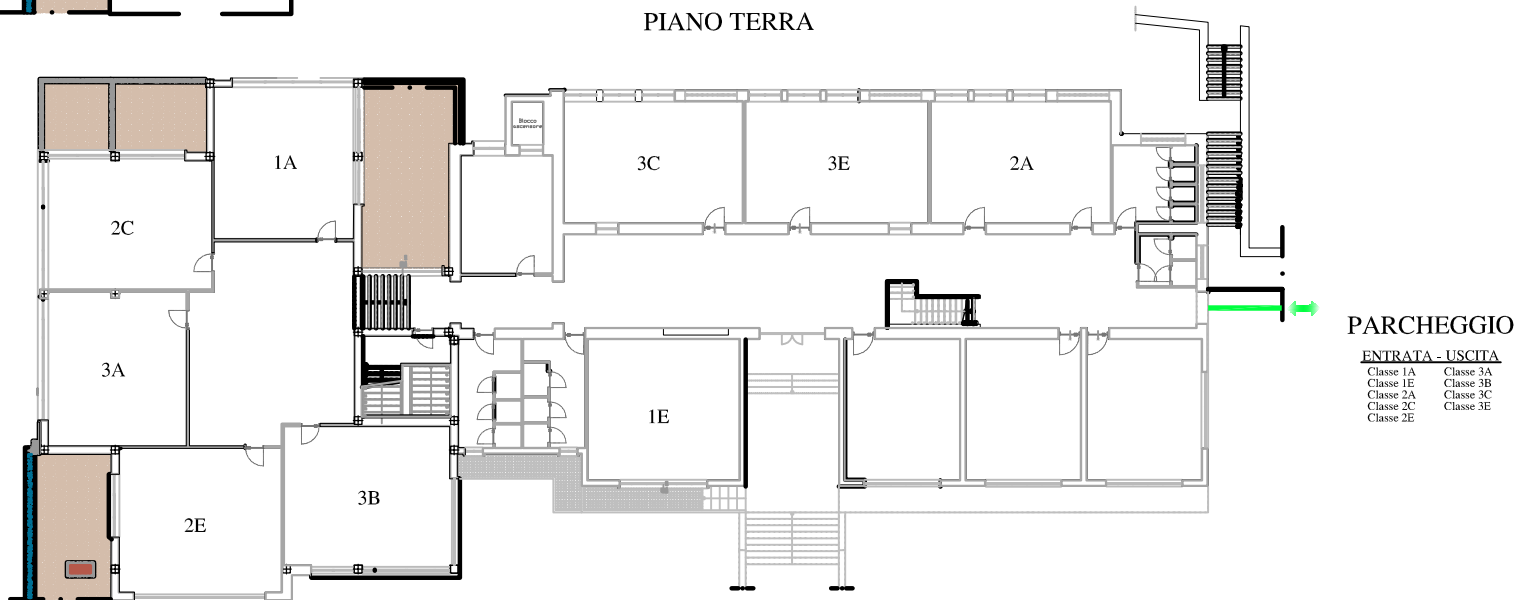

PARCHEGGIO
ENTRATA - USCITA
■ Classe 1B
■ Classe 1C
■ Classe 2D

PARCHEGGIO
ENTRATA - USCITA
■ Classe 1A
■ Classe 3A
■ Classe 1E
■ Classe 3B
■ Classe 2A
■ Classe 3C
■ Classe 2C
■ Classe 3E

SCUOLA MEDIA E. SACCONI
Anno Scolastico 2020/2021
PROSPETTO ENTRATE ED USCITE SCAGLIONATE

PIANO TERRA

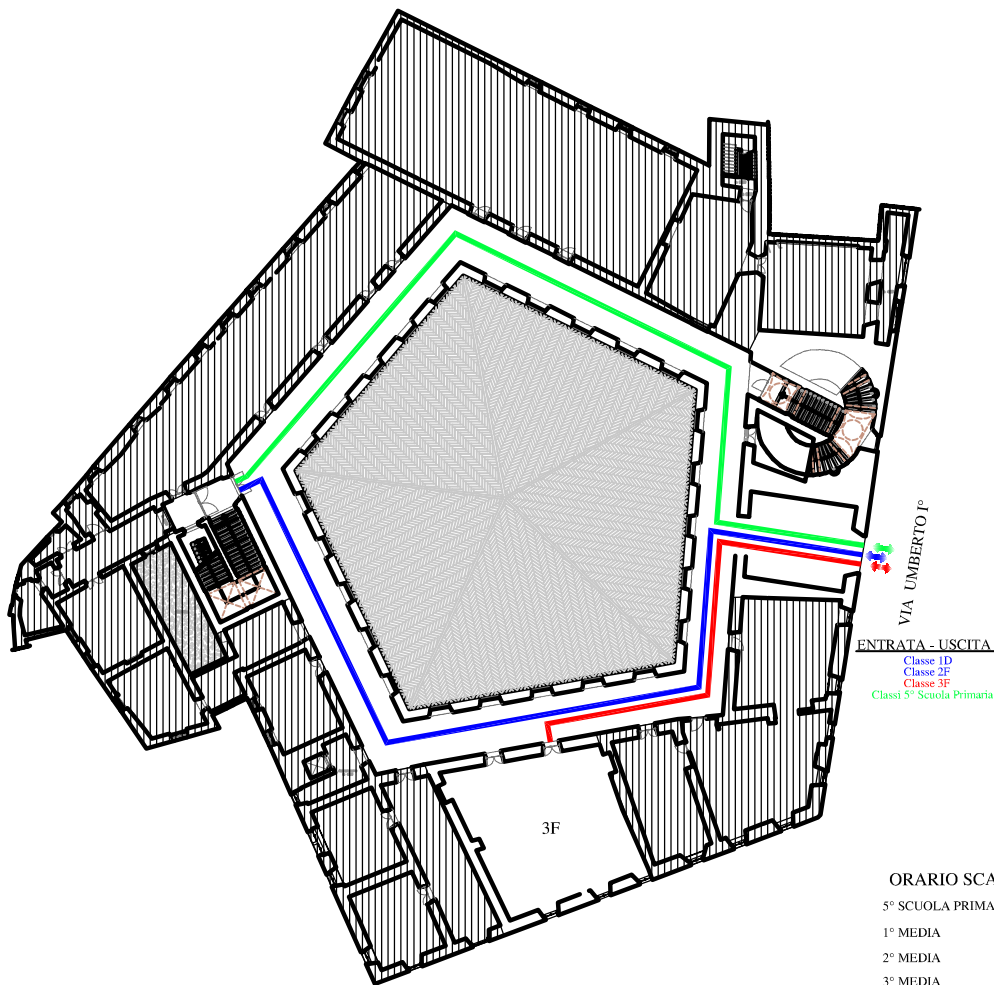

PIANO PRIMO

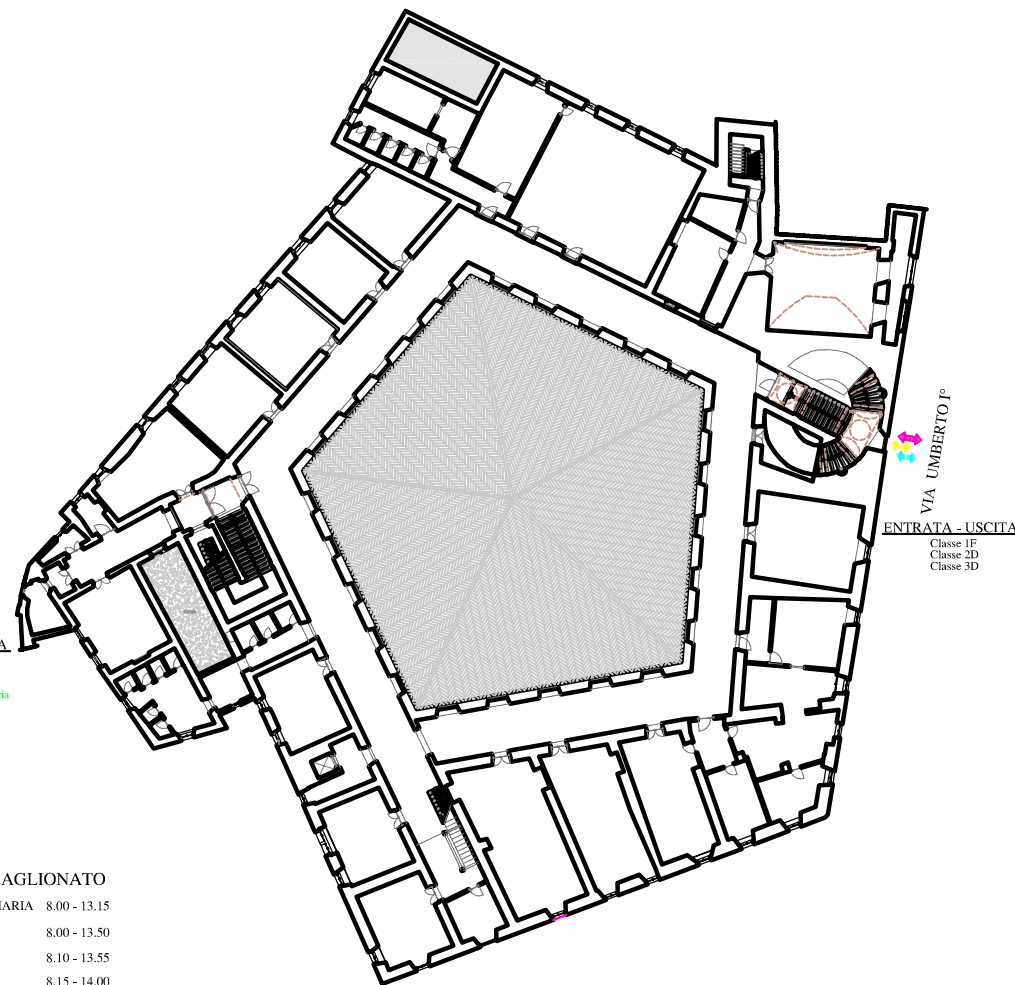

ORARIO SCAGLIONATO

5° SCUOLA PRIMARIA	8.00 - 13.15
1° MEDIA	8.00 - 13.50
2° MEDIA	8.10 - 13.55
3° MEDIA	8.15 - 14.00

ISTRUZIONI OPERATIVE COVID -19

Allegato al protocollo di sicurezza a.s. 2020-21

ASSISTENTI AMMINISTRATIVI E TECNICI

Nel rispetto del protocollo di sicurezza della scuola, contenente misure di prevenzione e contenimento della diffusione del SARS-CoV-2, si dettano specifiche istruzioni per il personale ATA addetto agli uffici ed ai laboratori (il livello di rischio è da considerarsi basso):

- si deve giungere a scuola muniti di propria mascherina, all'arrivo a scuola si indossa la mascherina chirurgica fornita dalla scuola;
- la mascherina monouso umida e /o inutilizzabile va gettata nel raccoglitore DPI e sostituita con una nuova;
- è possibile togliere la mascherina solo se seduti alla propria postazione, con distanza minima dai colleghi/altro personale di almeno 1 metro;
- non potendo garantire una continua disinfezione delle superfici e degli strumenti di lavoro, soprattutto quando si maneggiano oggetti pervenuti dall'esterno (documenti, posta, pacchi, etc.) è opportuno operare indossando guanti monouso, facendo attenzione a non toccare bocca, naso e occhi, lavando spesso le mani secondo le regole dettate dal Ministero della Salute;
- presso i singoli uffici/laboratori sono presenti dispositivi individuali con gel disinfettante per le mani e disinfettante con cui trattare, all'inizio dell'attività lavorativa, il telefono, le tastiere, i mouse e gli altri oggetti di uso comune.
- gli assistenti amm.vi e tecnici, organizzeranno in autonomia le proprie pause e l'utilizzo dei bagni dedicati con responsabilità ed osservanza delle regole.
- gli AA vigileranno sull'eventuale creazione di assembramenti davanti gli uffici da parte degli studenti/personale/pubblico durante gli orari di apertura;
- gli AT vigileranno sull'eventuale creazione di assembramenti davanti i laboratori da parte degli studenti/personale/pubblico durante le attività didattiche curricolari ed extracurricolari.

ISTRUZIONI OPERATIVE COVID -19

COLLABORATORI SCOLASTICI

Nel rispetto del protocollo di sicurezza della scuola, contenente misure di prevenzione e contenimento della diffusione del SARS-CoV-2, si dettano specifiche istruzioni per il personale collaboratore scolastico (il livello di rischio è da considerarsi medio-basso):

- non potendo garantire una continua disinfezione delle superfici e degli strumenti di lavoro, i CS provvederanno ad una frequente igienizzazione delle mani con il

gel o con il lavaggio con acqua e sapone, facendo attenzione a non toccare bocca, naso e occhi;

- è opportuno l'uso di guanti quando si maneggiano oggetti pervenuti dall'esterno (documenti, posta, pacchi, etc.);
- presso la reception ed in ogni postazione di CS, è presente un dispositivo erogatore con gel disinfettante per le mani e disinfettante con cui trattare, all'inizio dell'attività lavorativa, il telefono, le tastiere, i mouse e gli altri oggetti di uso comune.

Considerando le particolari mansioni dei collaboratori scolastici:

- Apertura e chiusura della scuola;
- Apertura e chiusura dei locali;
- Pulizia e disinfezione degli ambienti;
- Servizio alla reception (telefonate, accoglienza dell'utenza);
- Spedizione e ritiro della corrispondenza presso gli uffici postali o presso altre agenzie di spedizione
- Servizio in scuole dell'infanzia
- Assistenza alunni diversamente abili

si ritiene opportuno osservare le seguenti disposizioni :

- ✓ si deve giungere a scuola muniti di propria mascherina, all'arrivo a scuola si indossi la mascherina chirurgica fornita dalla scuola, o se disposto dal medico del lavoro, quella FFP2 e la visiera;
- ✓ la mascherina monouso umida e /o inutilizzabile va gettata nel raccoglitore DPI e sostituita con una nuova;
- ✓ ciascun lavoratore riporrà in uno spazio adeguato gli effetti personali ed eventuali capi di abbigliamento;
- ✓ al momento delle pulizie degli ambienti: operare sempre con guanti monouso e mascherine; procedere sempre alla pulizia approfondita dei locali e all'igienizzazione di telefoni, tastiere dei computer, mouse, superfici di lavoro, sedie, maniglie di porte e finestre, interruttori della luce e degli altri oggetti di uso comune;
- ✓ dopo aver maneggiato la spazzatura nei contenitori delle immondizie e del DPI procedere al lavaggio delle mani;
- ✓ per il lavoratore addetto al centralino si dispone periodicamente, almeno ogni ora, di usare il gel disinfettante o di lavare le mani secondo le regole dettate dal Ministero della Salute, e di igienizzare l'apparecchio con apposito disinfettante ad ogni cambio di turno e in ogni caso ogni qual volta se ne faccia un uso promiscuo;

- ✓ a fine turno, il lavoratore proceda al recupero degli effetti personali senza soffermarsi negli spazi comuni;
- ✓ i collaboratori scolastici che devono recarsi presso l'ufficio postale o altre agenzie per la spedizione o il ritiro di corrispondenza, devono indossare i guanti e la mascherina . Al rientro, lavarsi le mani o disinfettarle con gel gettando i guanti utilizzati negli appositi contenitori per i rifiuti potenzialmente infettivi e sostituendoli con un paio di nuovi;
- ✓ **in caso di servizio in scuole dell'infanzia** è necessario l'uso della visiera, della mascherina FFP2 e dei guanti mono-uso;
- ✓ **in caso di assistenza agli alunni diversamente abili** e/o ad alunni in difficoltà è necessario l'uso della visiera, della mascherina FFP2 e dei guanti mono-uso;
- ✓ nel corso dell'attività lavorativa, arieggiare i locali frequentati da persone almeno ogni ora e per almeno 5 minuti;
- ✓ assicurare la presenza in TUTTI i bagni di dispenser di sapone liquido e salviette di carta per asciugare le mani e verificare la corretta chiusura dei rubinetti. Verificare la presenza di gel igienizzante nei dispenser ubicati in diversi punti degli edifici scolastici e la dotazione del personale docente per l'igienizzazione della propria postazione (spray disinfettante e panno-carta);
- ✓ i CS vigileranno sull'eventuale creazione di assembramenti nei locali interni alla scuola da parte degli studenti, personale interno e/o esterno.

Il Dirigente Scolastico
prof.ssa Dilva Boem

Firma autografa sostituita a mezzo stampa
ai sensi e per gli effetti D.L. 39/93